

BOLETÍN INFORMATIVO

CEDER

Centro de Estudios del Desarrollo Regional
y Políticas Públicas

DICIEMBRE 2024 - N°3



Informe del PNUD mostró que liderazgos políticos obstaculizan acuerdos en Chile

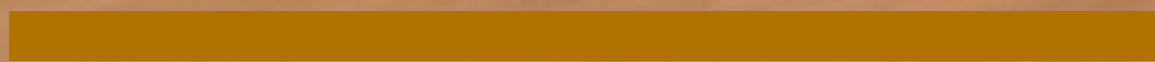

El “Coloquio Regional: Presentación de Resultados del Informe de Desarrollo Humano ¿Por qué nos cuesta cambiar? Conducir los cambios para un desarrollo humano sostenible” se realizó en el Campus Puerto Montt de la Universidad de Los Lagos.

Un 67% de las y los encuestados en el Informe sobre Desarrollo Humano en Chile, del Programa de Naciones Unidas para el Desarrollo (PNUD), cree que los liderazgos políticos que existen en nuestro país, obstaculizan la posibilidad de tener acuerdos para solucionar los problemas que vivimos día a día.

Este fue uno de los resultados que se socializaron en el “*Coloquio Regional: Presentación de Resultados del Informe de Desarrollo Humano ¿Por qué nos cuesta cambiar? Conducir los cambios para un desarrollo humano sostenible*”, que realizó el Centro de Estudios del Desarrollo Regional y Políticas Públicas (CEDER) de la Universidad de Los Lagos, en conjunto con el Departamento de Gobierno y Gestión Pública, Postgrados ULagos y el Instituto Interuniversitario de Investigación Educativa IESED-Chile.

Este espacio contó con la ponencia de Eduardo Candia, miembro del equipo del PNUD, quien dio a conocer datos relevantes sobre la investigación realizada, en el que destaca que un 57% de las y los chilenos si quieren ver cambios en nuestro país, pero que estos sean graduales, esto se ve condicionado tras los dos intentos fallidos para poder cambiar la Constitución del país. Respecto a socializar estos resultados en la Universidad de Los Lagos, el investigador aseguró que “una universidad pública tiene un rol muy estratégico en el modelo de desarrollo, ya que tienen la capacidad de alinearse con las prioridades públicas. La ULagos, al ser una casa de estudios regional, ayuda a descentralizar la información de este análisis, aterrizarlo a la realidad de la Región de Los Lagos”.

La segunda parte fue un panel compuesto por Rocío Alvarado, concejala de Puerto Varas; Leonor Herrera, directora de Turismo y Fomento Productivo de la Municipalidad de Ancud; y Yerko Villanueva, jefe de operaciones del Hogar de Cristo Los Lagos.

Cada uno de las/os invitados/as, entregó diferentes reflexiones en torno a los resultados del informe que realizó el PNUD, pero también lo ejemplificaron con la realidad local. Así, uno de los temas que cobró relevancia fue lo expuesto por Leonor Herrera, quien dio a conocer, que el primer ente estatal al que se acerca la población es el municipio. Idea que fue respaldada por la concejala de Puerto Varas. Sin embargo, hay muchos temas que se entrampan debido a la burocracia que existe en nuestro país.

“VEHÍCULO DE TRANSMISIÓN DE CONOCIMIENTO”

Para la Universidad de Los Lagos, es sumamente importante, poder socializar los resultados que dio a conocer el Informe sobre Desarrollo Humano en Chile, que realizó el PNUD, y así poder aterrizarlo a la realidad de nuestro territorio.

Según comentó Claudio Rivera, académico del Departamento de Gobierno y Gestión Pública de la ULagos, “para la Universidad es muy importante poder ser un vehículo de transmisión de este conocimiento, generado por el Programa de Naciones Unidas para el Desarrollo (PNUD), con una muy buena fotografía del momento social, político y cultural que condicionan los cambios que el país anhela. Nuestro desafío es ser este vehículo de transmisión de este conocimiento, ponerlo al servicio de la comunidad, pero darle este sentido más ciudadano, más territorial con las y los invitados que tuvimos para que puedan comentar la investigación”.

En tanto, Anita Dörner, vicerrectora del Campus Puerto Montt, destacó que “desde la ULagos nos comprometemos a que exista un diálogo permanente, y que hayan espacios sistemáticos, en donde se invite a la comunidad en general, a conversar sobre estas variables que afectan a la sociedad, para así poder formar a estudiantes más integrales y que sean capaces de conectarse con su propia región”, expresó.

El coloquio fue transmitido por ULagos TV y se puede ver en el siguiente link: <https://www.youtube.com/live/8Glo-PlwjUNg>.



Presentan libro que describe la participación ciudadana durante el proceso constituyente chileno



El texto **“Por un Chile diferente. Participación popular en el proceso constituyente”** fue escrito por el académico e investigador del CEDER ULagos, Dr. Gonzalo Delamaza.

Este lunes 14 de octubre fue lanzado oficialmente el libro “Por un Chile diferente. Participación popular en el proceso constituyente” del académico e investigador del CEDER ULagos, Dr. Gonzalo Delamaza.

La obra fue presentada en la librería de Lom Ediciones en Santiago, en el marco del ciclo de actividades denominada “18 razones de octubre” que lleva a cabo la editorial por el quinto aniversario del estallido social chileno (18 de octubre de 2019).

Comentaron el texto Francisco Soto, abogado, doctor en Derecho, profesor de la Facultad de Derecho de la U. de Chile; y Santiago Castillo, doctor en Historia y dirigente social de la población Lo Hermida de Santiago.

Moderó Silvia Aguilera, editora de Lom Ediciones, quien precisó que el libro del Dr. Delamaza “documenta la participación popular durante el proceso constituyente chileno, con énfasis en lo sucedido entre el estallido social y el plebiscito de salida de la Convención Constitucional”.

Afirmó que el autor “destaca la enorme importancia de los hechos en torno a la inédita instancia deliberativa y sobre todo el debate político que este hecho suscitó. Sin embargo, releva también que el proceso participativo que estuvo en la base de este proceso de movilización, participación y deliberación ha sido normalmente omitido y en muchas ocasiones definitivamente distorsionado”.

Añadió que el investigador “se ocupa también de interpretar la paradójica situación chilena en la cual el periodo de mayor movilización popular en 30 años, sumado al proceso participativo institucional más amplio que jamás hayamos visto en el país, culminó con el rechazo -que todos conocemos- de la nueva Constitución”.

AUTOR

En tanto, el Dr. Delamaza declaró que el objetivo del libro “es dejar huella sobre un proceso muy importante de nuestro país (...) el hecho de haber tenido un proceso constituyente con dos instancias electas democráticamente -algo que nunca había ocurrido en Chile-, eso ya de por sí debería ser un motivo de reflexión”.

Acotó que “pueden haber críticas, por supuesto, sobre todo porque no tuvieron la adhesión de la población, pero concretamente este libro se refiere a la participación popular en esto y estos procesos, desde su génesis, es decir, la movilización previa, incluyendo el estallido social y la revuelta del 2019, que hizo posible que finalmente se abriera a la participación durante el proceso de la Convención e incluso la participación del momento posterior, del Consejo Constitucional, que fue mucho

más reducida; estos son procesos que no pueden quedar omitidos como si no hubieran ocurrido”.

A su vez, lamentó que “para el caso de la Convención, no tenemos documentación, no está disponible, el Estado chileno levantó la Convención y después no ha puesto a disposición los datos, entonces, en ese sentido es más bien una presión que sentí para decir ‘esto tiene que quedar documentado’ y el libro lo documenta con datos y con cifras; en el caso del Consejo sí está la documentación”.

Aclaró que “no es que quiera hacer la historia, yo no soy historiador, sino que lo que quiero es responder, como sociólogo, qué llevó a un proceso tan participativo, que recogía las demandas de la gente, que se expresó en las calles, que además costó tanto sacrificio para los protagonistas, que sufrieron los efectos negativos -y eso es un enorme esfuerzo social y humano-, que esto haya terminado en fracaso. Entonces ahí necesariamente uno se pregunta cómo sucedió esto, qué pasó, qué se podría haber hecho mejor, y qué pasaría en un escenario hoy”.

“Por tanto -recalcó- detrás del libro hay una motivación muy fuerte a tratar de que no olvidemos lo que pasó, que pensemos que estamos en el Chile de 2015, porque a veces pareciera que no hubiera pasado nada, que no hubiera habido la movilización que hubo, que no hubiera habido los costos humanos de la gente y de todo el mundo, y también el deterioro institucional que vino después; eso es lo que busco con el libro”.

Por último, hizo hincapié en que “este es un libro más de sociología política de Chile, a propósito del tema de la participación, porque es primera vez que lo hacemos para la Constitución; en Chile es muy débil la infraestructura y los mecanismos participativos, entonces necesitamos dar un paso adelante, aun cuando no haya un nuevo proceso constituyente está la política pública y esto también ayuda a eso”.

Cabe señalar que el libro también será presentado en regiones: el 30 de octubre en Valparaíso, la segunda semana de noviembre en Puerto Montt y en Castro, a fines de noviembre en Punta Arenas, y a principios de diciembre en Temuco.

Más detalles [aquí](#).

La presentación del libro se puede revivir en el Instagram de Lom Ediciones [aquí](#).

Presentan resultados de inédita Encuesta Socio-Laboral en Palena



Investigadores del proyecto Anillo sobre Desigualdades Territoriales compuesto por académicos/as de la ULagos y la Uach analizaron las características del empleo en dicha provincia del sur y la movilidad de sus trabajadores.

Un análisis de los primeros resultados de la inédita encuesta socio-laboral aplicada en la provincia de Palena a comienzos del 2024, fue realizado de manera presencial por el equipo integrante del proyecto Anillo apoyado por ANID sobre Desigualdades Territoriales, compuesto por investigadores/as de la Universidad de Los Lagos y Universidad Austral de Chile, en una jornada de trabajo realizada el 8 de agosto.

El director del proyecto, académico ULagos Dr. Óscar Mac-Clure inició la jornada, explicando que esta encuesta permite contar con datos que hasta ahora no existían y que es posible incluso a partir de este levantamiento de información, proyectar nuevos estudios teniendo como base los datos ya obtenidos.

A cargo de esta encuesta estuvo el académico Dr. Óscar Mac Clure y la académica Dra. Luz Ferrada, de la ULagos, quienes expusieron a los asistentes los primeros resultados, que fueron objeto de un análisis detallado.

Un 79% de los hogares seleccionados contaba con al menos una persona ocupada. La muestra abarcó a 562 familias y cada encuestado/a fue seleccionada de forma aleatoria. El objetivo de la encuesta era establecer una caracterización socioeconómica de la población, principalmente en relación con el empleo y actividad laboral en general. Asimismo, se buscó conocer las representaciones de las desigualdades e (in)justicias sociales y territoriales. La encuesta fue aplicada presencialmente en los meses de enero y febrero de este año.

Entre los datos recogidos, se observa que el 30,3% de la población son trabajadores de los servicios y comercio, un 17,6% artesanos y operarios de oficio, un 16,2% se dedica a ocupaciones elementales y un 12,4% son agricultores y trabajadores calificados. El ingreso mediano se estimó en \$ 600.000 mensuales.

De la población ocupada, un 52% trabaja en forma independiente o posee su propio emprendimiento, mientras

el resto trabaja en forma dependiente. El 66% lleva más de 3 años en ese cargo o actividad, el 15% entre 1 y 3 años y un 12% lleva menos de 6 meses. Además, la mitad de la población ocupada trabaja de forma independiente.

La encuesta fue examinada también por la investigadora Dra. Carla Marchant (Uach) y Tomás Tapia, geógrafo y tesisista de magister becado por el proyecto Anillo, en relación con la movilidad territorial de los encuestados en Palena. Se analizó cómo es la movilidad de los y las trabajadores, quiénes son los que se desplazan desde su lugar de origen, sus flujos y rubros en los que se desempeñan, entre otros aspectos asociados a la movilidad.

Las actividades finalizaron con un taller sobre dinámica de sistemas a cargo del académico Francisco Ther y el ingeniero Lorenzo Andrade, donde se establecieron las bases metodológicas para lo que será la continuación del trabajo colaborativo con el municipio de Osorno, a través del Daem e involucrando a 4 liceos públicos de la comuna que participaron muy activamente en el 2023 en el denominado *“Foro de jóvenes para el diálogo y la acción territorial”*.

La dinámica de sistemas será aplicada por el proyecto Anillo como una metodología dialógica con comunidades locales.

La jornada también contó con el lanzamiento de la página web del proyecto Anillo sobre “Desigualdades territoriales” donde se podrán encontrar aspectos principales del proyecto, instituciones colaboradoras, así como información y noticias, todo en www.desigualdadesterritoriales.cl.



Reflexionan sobre los avances del proceso de descentralización del país

El CEDER y el Departamento de Gobierno y Gestión Pública organizaron un webinar que abordó los desafíos del Consejo Asesor de la Política de Descentralización de Chile.

El 22 de agosto el Centro de Estudios Regionales y de Políticas Públicas (CEDER) y el Departamento de Gobierno y Gestión Pública de la Universidad, organizaron el webinar “¿Cómo seguir? Desafíos para la nueva política de descentralización”.

El conversatorio, que estuvo enfocado al mundo académico, tuvo como invitados al investigador y académico ULagos, Dr. Gonzalo Delamaza y al decano de la Facultad de Ciencias Económicas y Administrativas de la U. Austral, Dr. Egon Montecinos. Ambos, además, integran del [Consejo Asesor de la Política de Descentralización de Chile](#), que inició su trabajo en mayo pasado.

Moderó el Director del CEDER, Dr. Guillermo Díaz, quien explicó que el objetivo del webinar era conocer los avances de la política de descentralización. “Los últimos hitos que vimos en este ámbito fue hace seis años con las leyes de fortalecimiento de las regiones y con las elecciones de los gobernadores regionales; desde ahí hemos transitado por una serie de caminos en este proceso; unos más generosos, otros más pedregosos”, expuso.

Puntualizó que actualmente vivimos un momento que tiene contradicciones. “Quienes creemos en mayores niveles de autonomía y de descentralización nos enfrentamos a un año 2023 que golpeó este proceso con el caso “Fundaciones”, que para algunos fue un retroceso y para otros son lecciones y aprendizajes que esta reforma tiene que enfrentar de aquí en adelante”, sostuvo.

Agregó que “por otro lado, este año también nos encontramos con un nuevo escenario y una nueva oportunidad de ir repensando los desafíos que tiene Chile, con la decisión del Gobierno del Presidente Boric de apostar por un diseño de una política nacional de descentralización, constituyendo una comisión para ir monitoreando e ir acompañando en el diseño de esta política nacional”.

Asimismo, aclaró que “hemos querido realizar esta actividad para conversar no de propuestas, sino de cuáles son los desafíos que hoy tenemos como Estado frente a este nuevo escenario y con qué estrategias podemos ir avanzando para concretar estas reformas en distintos ámbitos que principalmente tienen como objetivo profundizar el proceso de descentralización y darle mayor autonomía y gestión a nuestros territorios”.

PONENCIAS

El Dr. Gonzalo Delamaza reconoció en su exposición que el proceso de descentralización “ha sido extremadamente lento y probablemente se postergue”, y que además “enfrenta muchos obstáculos, entre ellos el centralismo que es una fuerza que siempre ha estado presente, no obstante, es necesario dar un paso hacia adelante, y eso significa que tenemos que avanzar en los puntos prioritarios”.

Contextualizó que como parte del Consejo Asesor, ha participado en varias actividades “para pensar la política de descentralización, por ejemplo, hubo un periodo de consulta, presencial y virtual, también han habido encuentros en todas las regiones y con distintos actores, entre ellos el sector productivo, los gremios, los empleados públicos, los gobiernos regionales y los municipios, todo esto en cumplimiento de un acuerdo entre la Subdere, la Asociación de Gobernadores/as Regionales (Agorechi) y la Asociación Chilena de Municipalidades (AChM), que tenía como fin hacer avanzar la agenda de descentralización”.

Acotó que lo positivo de los encuentros regionales “es que se han ido acumulando distintos puntos de vista para promover la política y para saber qué es lo prioritario que podría impulsarse. También es positivo que no solo se reduzca a una comisión experta, sino que tenga distintas entradas”.

A su vez, concluyó que “creo que la posibilidad de tener una política nacional puede ser una buena oportunidad para seguir adelante; aunque tendremos que ver cuánto de eso se puede expresar en iniciativas legales y eso va a depender del proceso político”.

Cabe recordar que el trabajo del Consejo Asesor debería culminar después de las elecciones del 27 de octubre, con la promulgación de la política descentralizadora a través de un decreto supremo.

EXPECTATIVAS

Por su parte, el Dr. Montecinos aseguró que la política de descentralización “no se está elaborando en el mejor momento político del país. El caso “Convenios” o “Fundaciones” provocó un freno para seguir avanzando y profundizando en el proceso, por tanto, las expectativas sobre esta política de descentralización están muy condicionadas, porque no hay contexto”.

Precisó que espera “que haya un documento que establezca lineamientos que contengan las propuestas que estaban en los proyectos constitucionales”.

Junto con ello, aclaró que “aún queda conocer qué va a ser prioritario para el Gobierno, y si va a ser un proyecto de ley nuevo o se va a plantear como reformas que van a sumar o complementar al proyecto de “regiones más fuertes”, que está también congelado; entonces eso es una inquietud”.

A pesar de ello, subrayó que “la virtud de esto es que vamos a tener por primera vez una política nacional de esta materia y eso en sí mismo ya es un factor positivo”.



Ciclo de conversatorios busca acercar la Universidad a los territorios



El primero de los encuentros “Los Lagos conversa” -que organiza el CEDER- se realizó en el Campus Puerto Montt con jóvenes de pueblos originarios de la región.

El 30 de julio se dio inicio en el Campus Puerto Montt de la Universidad (Serena 77) al ciclo de conversatorios “Los Lagos conversa”, que organiza el Centro de Estudios del Desarrollo Regional y Políticas Públicas (CEDER). A este primer encuentro asistieron jóvenes de pueblos originarios de la región, de localidades rurales cercanas a Castro, Chonchi, Queilen, San Juan de la Costa, Maicolpué, Osorno y Puerto Montt.

Cabe consignar que el ciclo de conversatorios forma parte del proyecto “Fortaleciendo la Esfera Pública Regional” de la Vicerrectoría de Planificación y Desarrollo, cuyo objetivo general es incrementar la cantidad de información disponible para la ciudadanía sobre la región. El primer producto de esta iniciativa fue la publicación en enero de este año del texto “Diez años de opinión pública en Los Lagos: Barómetro Regional 2011-2022”.

El académico de la Universidad, Dr. Gonzalo Delamaza, quien estuvo a cargo de la actividad, explicó que estos conversatorios invitan a desarrollar un trabajo “más de tipo cualitativo, no tanto con la elaboración de los datos, sino que a propósito de los datos y de otras cosas, generar ampliar la conversación sobre los problemas y las oportunidades de la región”.

Respecto a la dinámica de la actividad, el Dr. Delamaza expresó que a los invitados “se les muestra el material de los “Diez años de opinión pública en Los Lagos” y les preguntamos qué les llama la atención de ese diagnóstico de la región. Luego les mostramos el video que hizo la Universidad este año sobre el Barómetro Regional y les preguntamos qué cosas ellos preguntarían en una encuesta de este tipo, en el sentido de qué cosa necesitan saber, que normalmente no se pregunta”.

Asimismo, indicó, “levantamos desde ellos sus preocupaciones y para eso tuvimos una dinámica que le llamamos ‘juego de roles’ para construir un árbol de problemas; juego de roles en el sentido de que el grupo asume un rol, en este caso, ellos asumieron el rol de un consejo regional de jóvenes indígenas de Los Lagos”.

En ese marco, precisó, “les preguntamos, si ellos fuesen ese consejo, ¿cuáles serían las prioridades a abordar por parte de la política regional? ¿cuáles son los problemas prioritarios? y ¿qué cosas creen que debieran hacerse?”.

Por tanto, remarcó, “la conversación fue extraordinariamente interesante; ellos eran un grupo muy variado de jóvenes rurales, que pertenecen o tienen vínculos con las comunidades indígenas y ese es el objetivo de esta actividad, acercar la Universidad a los territorios y a los actores, ampliar la conversación y tener un mecanismo para recoger opinión regional, que no sea solo la encuesta del Barómetro”.

Por último, comentó que el conversatorio lo grabó el área audiovisual de la Universidad -los siguientes también serán grabados- para “tener un registro y elaborar un material audiovisual de unos 10 minutos con imágenes y datos, de manera de difundir este ciclo. Al mismo tiempo haremos un informe de lo que se discutió y lo publicaremos en la web de la Universidad y del CEDER”.

ESFERA PÚBLICA REGIONAL

Por su parte, el Director del CEDER, Dr. Guillermo Díaz, señaló que para el Centro de Estudios y la ULagos es muy relevante impulsar el proyecto Fortaleciendo la Esfera Pública Regional “cuyo fin es generar acciones de difusión y de activación del debate público regional. Entre los principales objetivos de esta iniciativa está poner en valor y potenciar la difusión de estudios de opinión pública que se han desarrollado en la Universidad y específicamente nos referimos al Barómetro Regional, que es una encuesta de percepción ciudadana que se ha aplicado desde el año 2014 en adelante”.

Agregó que otro de los objetivos de la iniciativa “es potenciar la conversación regional sobre los temas que les resultan relevantes al territorio y también incrementar el rol de la Universidad como un ente generador de opinión y de contenidos de relevancia regional a partir de la investigación”.

Junto con ello, subrayó que el ciclo de conversatorios se enmarca en este proyecto -Fortaleciendo la Esfera Pública Regional- “y su propósito es la generación de diálogos con representantes de la sociedad civil, y en este caso, hemos comenzado nuestro primer conversatorio con jóvenes indígenas de la región. En dicha actividad hemos podido compartir los datos del Barómetro Regional recogiendo opiniones y propuestas para ir enriqueciendo los contenidos y alcances de este instrumento. En estos diálogos, además, se pretende conocer las opiniones de la ciudadanía sobre el desarrollo y desafíos de nuestra región”.

Para este año se realizarán al menos cinco conversatorios con distintos grupos y en distintas localidades de la región, en las provincias de Osorno, Chiloé y Palena, y en enero de 2025 se llevará a cabo un gran encuentro, más amplio, con presentaciones y comentaristas para cerrar la primera parte del ciclo.

“Durante el segundo semestre de este año seguiremos con este ciclo convocando a diversos grupos representativos de nuestra región tales como mujeres, emprendedores, profesores y estudiantes secundarios, con el fin de ir generando reflexiones que aporten a la discusión y deliberación pública en la región”, cerró el Dr. Guillermo Díaz.



Doctora de Ciencias Sociales en Estudios Territoriales ULagos realizará postdoctorado en España

La Dra. Sandra Villanueva se prepara para realizar un nuevo proyecto postdoctoral en la Universidad Complutense de Madrid, centrado en las «*subjetividades mestizas en postdictadura*» a través del análisis de artistas chilenos en el exilio.

La Doctora de Ciencias Sociales en Estudios Territoriales de la Universidad de Los Lagos, Sandra Villanueva Gallardo, titulada en septiembre de 2020 (cohorte 2016), compartió detalles sobre su trayectoria académica y proyectos actuales, donde destaca la pronta realización -el próximo año- de un postdoctorado en la Universidad Complutense de Madrid, España.

TERRITORIOS DISCURSIVOS

Durante su doctorado, la Dra. Villanueva trabajó con investigadores como James Park, Francisco Ther y Nelson Vergara. En ese contexto, desarrolló un marco teórico-metodológico llamado “*territorios discursivos*”, que explora las emociones y memorias colectivas en relación con el territorio habitado.

“Eso es importante entenderlo porque no es interpretar cualquier territorio. Los territorios discursivos son el sujeto hablando acerca de su memoria, de sus emociones vinculadas al territorio que habita o que habitó en algún momento”, expresa.

La Dra. Villanueva aplicó este marco teórico-metodológico en un postdoctorado que está por finalizar en la Pontificia Universidad Católica de Chile, y que ha podido llevar a cabo tras adjudicarse un proyecto Fondecyt (2022) sobre los territorios discursivos de la Academia Fe-

minista Latinoamericana. Esta iniciativa principalmente analiza la visión territorial de pensadoras feministas de Chile, México y Argentina, destacando la importancia de cómo se imagina al territorio desde los distintos feminismos que se piensan y practican en América Latina.

“Quería elegir países que dieran cuenta de la producción académica en el ámbito del feminismo y que las pensadoras con las cuales iba a trabajar fueran reconocidas a nivel latinoamericano. En ese sentido tanto Chile, Argentina como México tienen varias historias e hitos comunes en torno a la permanente lucha por el reconocimiento de los derechos de las mujeres, de las personas feminizadas, en general, y las diversidades sexuales”, señala.

LIBRO

A raíz de este proyecto, la Dra. Villanueva comenzó a trabajar, además, en la publicación de un libro próximo a salir por editorial Pehuén, titulado “*Transfronterizas: Imaginarios feministas de América Latina*”, que incluye entrevistas y análisis de pensadoras feministas latinoamericanas, así como un taller territorial realizado con el colectivo Lastesis.

“Son entrevistas a diez pensadoras feministas latinoamericanas: Sayak Valencia, Dahlia de la Cerda, y Gabriela Jauregui, de México; Karina Bidaseca, María Luisa

Femenías y Diana Maffía de Argentina; y Fernanda Piderit, Alia Trabucco, Kemy Oyarzún y Cecilia Sánchez de Chile. En este libro incluyo también un taller territorial que realicé a finales del año pasado en conjunto con el colectivo Lastesis, que es un colectivo chileno de Valparaíso reconocido a nivel mundial por su performance *Un violador en tu camino*”, sostiene.

Asimismo, la investigadora ya tiene listo un artículo llamado *“Outsider-Insider, una experiencia identitaria de los feminismos latinoamericanos”*, próximo a publicarse en la revista Íconos de Flacso Ecuador.

“Ahí teorizo más profundamente acerca de las contradicciones que emergen desde las visiones territoriales feministas, porque desde estos discursos se conjuga lo identitario, lo cultural, lo político, y cómo desde allí surgen puntos de encuentro, pero también de desencuentro. Y lo que hago en este artículo es discutir acerca de esas miradas desencajadas de sujetas que no pertenecen a los movimientos identitarios actuales y que por ende se encuentran tanto adentro como afuera de los feminismos”, indica.

MADRID

Es en ese marco que la Dra. Villanueva se prepara para abordar su nuevo proyecto postdoctoral en la Universidad Complutense de Madrid, titulado *“Subjetividades mestizas en postdictadura: territorios discursivos de artistas chilenos en el exilio”*. Esta investigación busca entender cómo el desarraigo y la desterritorialización influyen las relaciones con los territorios de origen y de acogida.

“Lo que hago en este proyecto es continuar con este marco teórico-metodológico de los territorios discursivos, llevándolo ahora a la visión territorial que tienen distintos artistas chilenos que vivieron el exilio durante la dictadura”, puntualiza.

A su vez, remarca que “el interés es entender cómo desde esa experiencia de desarraigo y de desterritorialización física y simbólica tan potente como es el exilio, se van generando otras formas de relación también con

el territorio de Chile, que es el lugar desde donde se tuvo que salir forzosamente, y a su vez, los países que fueron de acogida, los que muchas veces después también terminaron convirtiéndose en sus propios territorios”.

“Y allí me parece -agrega- que convergen distintas imágenes, sonidos, símbolos y fronteras, que son elementos metodológicos que yo trabajo permanentemente, aspectos que están estrechamente vinculados a los territorios discursivos”.

ULAGOS

Por último, la investigadora destaca la formación recibida en la Universidad de Los Lagos, enfatizando la calidad investigativa de las universidades regionales.

“Para mí fue súper importante que el CEDER, la Universidad de Los Lagos y los académicos con los cuales participé, ya sea a través de clases o en la formación doctoral, creyeran en la potencialidad que yo tenía como investigadora. Entonces, en ese sentido, me abrieron las puertas. Y luego de eso, obviamente que dependió de mí cómo avanzaba. Por eso creo que siempre hago el *link* de qué significa ser egresada del doctorado de ciencias sociales en estudios territoriales, porque para mí tiene un sentido y un significado especial poder presentar mis trabajos, por ejemplo, estando fuera de Chile o donde sea, y exponer con un pensamiento crítico de frontera, el cual sin duda se originó en la formación que obtuve en la Universidad de Los Lagos”, subraya.

Actualmente la Dra. Villanueva se dedica exclusivamente a la investigación gracias a los proyectos adjudicados, aunque mantiene un vínculo cercano con la docencia y con su *alma máter*. Su próximo reto será continuar explorando los territorios discursivos en el contexto internacional.



Artículo profundiza sobre los efectos del neoliberalismo en los territorios rurales de las regiones de O'Higgins y de Aysén

El trabajo “*Prácticas ciudadanas en territorios rurales: efectos de 40 años de neoliberalización económica*”, fue escrito por el investigador del CEDER, Dr. Álvaro Román y la investigadora de la U. Chile, Dra. Beatriz Bustos.

La [Revista de Geografía Norte Grande](#) (Núm. 87) de la P. U. Católica publicó recientemente el artículo “*Prácticas ciudadanas en territorios rurales: efectos de 40 años de neoliberalización económica*”, escrito por el investigador del CEDER, Dr. Álvaro Román y la investigadora de la U. Chile, Dra. Beatriz Bustos.

El trabajo centra su estudio en los territorios rurales de las regiones de O'Higgins (distrito 16) y de Aysén (distrito 27) donde -según el texto- se evidencia “una constante abstención electoral de la política regional y nacional desde 1990 en adelante, y argumentamos que 40 años de neoliberalización han causado un desapego de las instituciones y espacios democráticos, por su carácter formal y simbólico más que real”.

A su vez, los autores proponen “el concepto de ciudadanía extractiva, que permite abordar las dimensiones de gobernanza, anclaje y simbólica y acceder así a las manifestaciones y al ejercicio de la ciudadanía en territorios rurales, invitando así a profundizar el estudio empírico y teórico sobre ciudadanía rural”.

Asimismo, el artículo argumenta que en Chile “en las últimas cuatro décadas han mejorado los estándares de vida, se ha aumentado el PIB nacional, se ha reducido la pobreza y las ciudades llegaron a concentrar el 91% de la población. Sin embargo, estos datos contrastan con las evidencias de exclusión y vulnerabilidad que se manifiestan, por ejemplo, en las dificultades para cubrir el costo de vida, en las notables diferencias en los sistemas de educación y salud al que acceden minorías de altos ingresos, en la subrepresentación de mujeres, pueblos indígenas, regiones y, particularmente, de zonas rurales en la política”.

Y agrega que, “mientras que el 53% del PIB se genera fuera de la región Metropolitana, la riqueza se concentra en esta, y diversos indicadores dan cuenta de la desigualdad en las condiciones de vida entre regiones y zonas rurales y urbanas”.

Junto con ello, se sostiene que nuestro país durante los últimos dos años, “ha experimentado una discusión profunda sobre el pacto social que ha predominado a partir de 1980. El estallido social de 2019 y el consiguiente proceso constituyente nos ha volcado a preguntarnos como sociedad, cuáles son las bases de pertenencia, derechos y deberes que nos unen”.

Con ese marco, el trabajo busca responder las preguntas: ¿por qué, si los territorios rurales han experimentado de manera más directa los efectos del pacto social, la participación en el plebiscito que buscaba darle término, es la más baja en la historia electoral de estos territorios?; y ¿cómo se despliegan las prácticas de ciudadanía y su relación con el Estado en el mundo rural?

Por último, se remarca que el texto, “contribuye con información empírica a una necesaria actualización disciplinar tanto de las formas de entender los territorios rurales como de los efectos de 40 años de neoliberalización territorial sobre prácticas e ideas de ciudadanía”. El artículo “*Prácticas ciudadanas en territorios rurales: efectos de 40 años de neoliberalización económica*”, se puede descargar [aquí](#).



Investigador expuso en Italia sobre los desafíos de una transición segura hacia la sostenibilidad

El académico del CEDER y actual jefe de programa del Magíster de Ciencias Sociales en Estudios Territoriales de la Universidad, Dr. Mauricio Hernández, participó en la Escuela de Verano 2024 de la Universidad de Pisa.

“*Aprovechar la economía ecológica para avanzar en la transición hacia la sostenibilidad*” (*Leveraging Ecological Economics to advance the Sustainability Transition*, en inglés), fue el tópico principal de la Escuela de Verano 2024 del Departamento de Economía y Management de la Universidad de Pisa, Italia, en la cual el académico del CEDER y actual jefe de programa del Magister de Ciencias Sociales en Estudios Territoriales de la Universidad, Dr. Mauricio Hernández, participó como estudiante, expositor e investigador.

La escuela contó con la participación de destacados/as investigadores/as a nivel global, entre ellos, Julia Steinberger, profesora de la University of Lausanne -quien además dictó la charla inaugural “*From Living Well Within Limits to REALising degrowth: adventures and frontiers in ecological economics*”-; Tommaso Luzzati, profesor de la Universidad de Pisa y organizador de la escuela; Tiziano Distefano, profesor de la Universidad de Florencia; y Nicholas A. Ashford, profesor del MIT.

El propósito central de la Escuela fue comprender las herramientas epistemológicas y analíticas fundamentales de la economía ecológica, que se utilizarán para explorar los desafíos actuales de la sostenibilidad y los conceptos recientes de postcrecimiento/decrecimiento.

Asistieron y participaron activamente más de 60 personas: estudiantes de magíster, doctorado y postdoctorado, académicos, empresarios e investigadores. Desde el 5 al 13 de julio, se discutieron las implicaciones de persistir bajo nociones de crecimiento económico continuo, la debilidad práctica de los objetivos de desarrollo sostenible, las actuales medidas de bienestar y sostenibilidad, los desafíos

en términos de desigualdad/medioambiente, enfoques de pensamiento sistémico y tópicos electivos sobre modelamiento integrado y economía del comportamiento.

El Dr. Mauricio Hernández, quien participó a través de una pasantía, en el marco de su proyecto Fondecyt de Iniciación N°11231109 “*Coproducción de conocimientos e indicadores de resiliencia climática*”, valoró la instancia y destacó la calidad humana de distintos investigadores a nivel global y el compromiso académico de formar estudiantes con nuevas teorías, herramientas y metodologías.

“Algunos mencionan que la solidez de una teoría se revela cuando sus predicciones son puestas a prueba y no caen, al mismo tiempo, otros mencionan que no hay nada más práctico que una buena teoría. El problema, creo, es continuar validando -y enseñando- teorías económicas que no evolucionan con la misma rapidez que los complejos cambios sociales y medioambientales de nuestro siglo. Es problemático, continuamos enseñando contenidos en economía aun cuando en la práctica sus supuestos y predicciones tambalean con facilidad”, expresó.

Acotó que “creo que flexibilizar sobre nuestros paradigmas es fundamental para producir nuevo conocimiento, la economía ecológica, en ese sentido, representa un sistema de creencias alternativo, particularmente útil para abordar los desafíos de una transición segura y justa hacia la sostenibilidad”.

El Dr. Mauricio Hernández continuará su pasantía en Italia hasta fines de agosto. Más información de la Escuela de Verano 2024 de la Universidad de Pisa [aquí](#).

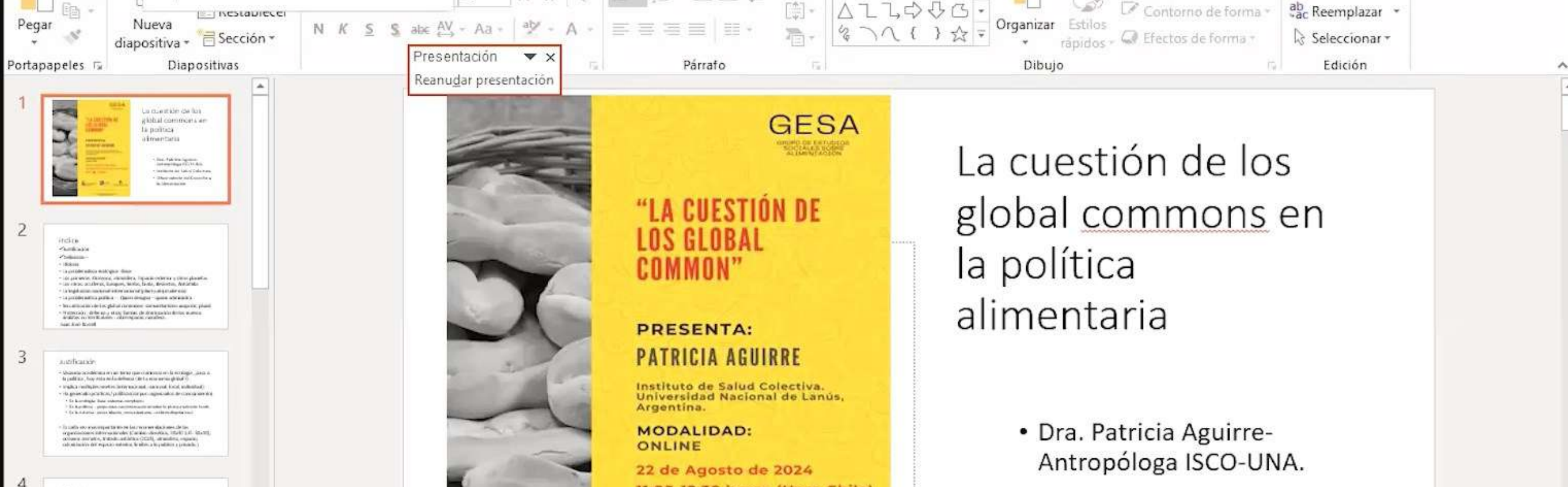

Investigadora explica evolución y presente de los bienes globales comunes

La académica de la U. Nacional de Lanús, Argentina, Dra. Patricia Aguirre, expuso en el ciclo de conversatorios que organiza el Grupo de Estudios Sociales sobre Alimentación (GESA).

El 22 de agosto se realizó de manera telemática una nueva sesión del Grupo de Estudios Sociales sobre Alimentación (GESA), instancia colaborativa de investigadores/as de la U. de Los Lagos, la U. de Chile y la U. Católica. Expuso la académica e investigadora del Instituto de Salud Colectiva de la Universidad Nacional de Lanús (ISCO-UNLA), Dra. Patricia Aguirre.

La Dra. Aguirre es antropóloga de la Universidad de Buenos Aires (UBA) y ha escrito varios libros sobre alimentación, entre ellos: Estrategias de consumo. Qué comen los argentinos que comen (2005), Ricos flacos y gordos pobres (2007) y Devorando el planeta. Cambiar la alimentación para cambiar el mundo (2022).

En su presentación “*La cuestión de los global commons en la política alimentaria*” se refirió a los bienes globales comunes (global commons) a toda la humanidad, reconocidos por las Naciones Unidas.

Explicó que estos son un amplio y heterogéneo conjunto de grandes espacios no sujetos a la soberanía de ningún Estado, por ejemplo, el océano abierto; la atmósfera; el espacio exterior y el sistema solar -la luna y los planetas-; los polos; el ciberespacio; y la noósfera.

Asimismo, hizo un recuento de la evolución de los global commons desde la Edad Media hasta la actualidad. Señaló que en este nuevo milenio “hay más preocupación militar que ambiental, cosa bastante grave. A partir de 2010 se retoma el concepto medieval de global commons con sus límites difusos y con que los domina aquel que tiene la capacidad de dominarlos”.

A su vez, afirmó que “hoy el territorio es cada vez es menos importante, por lo menos para la agricultura. La

producción agropecuaria depende más de incrementar el rendimiento por hectárea que de incrementar nuevas hectáreas a la explotación agropecuaria”.

En ese marco, la investigadora se preguntó: “¿La iniciativa del planeta 30% resilvestrizado para el 2030 es una preocupación por la alimentación, por la población, por el ambiente nacional o en realidad lo que estamos visualizando ahora es la fuerte transnacionalización de la alimentación y la necesidad de proteger estos 250 grandes holdings transnacionales de los cuales solo el 5% son de capitales o de industrias que se sitúan en el sur global?”.

Igualmente, profundizó sobre el concepto de noósfera: “Es el dominio de las ideas centrales en torno a las cuales se organiza nuestra cultura; a mí lo que me mueve es que esto que ha caído en manos de los militares hoy es sentido común de los economistas (...) hoy en día militares y economistas mundiales son los que más trabajan, dominan, impulsan este concepto de bienes comunes a la humanidad”, sostuvo.

Por último, expuso que el reporte de riesgo global del foro económico mundial o foro de Davos de 2020 “dice que el cuidado de los bienes comunes globales es esencial para los mercados porque son una oportunidad para los negocios; y creo que lo que es una oportunidad de negocios no siempre es una oportunidad para la buena vida, la supervivencia y la salud de la población; el mercado tiene otras leyes”.

La presentación de la Dra. Aguirre se puede revisar en el siguiente [link](#).



Inicio a evaluación sobre servicios comunitarios impulsados por organizaciones de agua potable rural

CEDER en franco compromiso con el desarrollo rural.

El pasado 27 de septiembre se llevó a cabo la reunión inaugural del proyecto *“Apoyo al desarrollo rural: Evaluación de dos iniciativas”* financiado por el Ministerio de Desarrollo Social y Familia y ejecutado por el Centro de Desarrollo Regional y de las Políticas Públicas (CEDER) de la Universidad.

Esta iniciativa busca caracterizar y evaluar de manera participativa los servicios que entregan dos organizaciones para el agua potable rural, con especial foco en sus aportes más allá del agua. Esto pues se ha observado que estas organizaciones entregan aportes a las escuelas locales y generan diversas instancias para mejorar la calidad de vida de sus comunidades. De esta manera, el proyecto refleja el compromiso de la Universidad por los territorios rurales del país.

Este proyecto cuenta con el apoyo del Comité de Agua Potable Rural Casma en la Región de Los Lagos y de la Cooperativa de Agua Potable Rural Requegua en la Región del Libertador Bernardo O’Higgins, quienes serán las organizaciones donde se realizará la evaluación. Además, esta iniciativa cuenta con el patrocinio de dos asociaciones regionales de agua potable rural: la de Los Lagos y la de la Región de O’Higgins (AGRESAP), las cuales aportarán su experiencia para el buen desarrollo del proyecto.

En la ocasión se discutieron los objetivos del proyecto y se planificaron las acciones a seguir. En este respecto, Claudio Pareja Pineda, coordinador técnico del proyecto y Doctor de Ciencias Sociales en Estudios Territoriales (CEDER), indicó que este proyecto es una gran oportunidad para seguir trabajando con estas organizaciones comunitarias, las cuales son muy importantes en sus territorios. Destacando que ellas están presentes en todo Chile, tienen una historia de más de 60 años y entregan

un servicio vital, como lo es el agua, a más del 10% de la población nacional, convirtiéndose en una alternativa viable de provisión de servicios. Finalmente, comentó **“Además, estamos felices del interés que generó nuestra postulación, siendo adjudicada en el primer lugar a nivel nacional”**.

Por su parte las organizaciones también demostraron un gran interés en participar. Arturo Nenén, presidente del Comité de Casma comentó que **“esta es una oportunidad más para demostrar y dar testimonio de cómo se vive un comité; así nos puede ayudar a dar a conocer a la gente joven que se está uniendo cómo trabajamos”**.

Respecto de relacionarse con la ULagos, Lastenia Palma, tesorera de AGRESAP, indicó que **“siempre es un aporte trabajar con las Universidades, además el proyecto es muy interesante y nos permitirá ir evaluando nuestras iniciativas, y así darles más importancia y acercarlas a la gente. Se agradece el interés de la Universidad y esperamos poder seguir trabajando respecto del agua potable rural”**.

Finalmente, José Salas, gerente de la Cooperativa de Requegua, cooperativa que tiene a su cargo la biblioteca pública 395 de Requegua, también explicó su entusiasmo con el proyecto: **“esperamos que esto nos entregue resultados para reforzar nuestra obligación como cooperativistas, la cual es mejorar la calidad de vida de nuestros socios, donde hemos identificado que la cultura es la mejor manera de apoyar a nuestros socios y sus familias”**. Indicó.



Municipios de Calbuco y Hualaihué aportan en proyecto ciencia ciudadana ULagos

La iniciativa que lidera el doctor Alejandro Retamal desarrolló múltiples actividades organizadas de manera colaborativa, entre los investigadores del Instituto Milenio en Socio-Ecología Costera SECOS y del Centro UC Observatorio de la Costa.

¿Cuál es la relación de la comunidad y la comuna con el Seno de Reloncaví? ¿Qué conflictos, amenazas y vulnerabilidades identifica en la zona costera? ¿Cuáles serían los sitios de valoración cultural/ancestral y servicios ecosistémicos costero-marinos? Fueron algunas de las preguntas analizadas por representantes de los municipios de Calbuco y Hualaihué, de las áreas de participación ciudadana, asuntos indígenas, fomento productivo, pesca, turismo y de organizaciones comunitarias, en los primeros talleres y mapeos participativos ejecutados bajo la iniciativa de Ciencia Ciudadana para el Seno del Reloncaví.

En la segunda actividad en terreno —realizada entre el 9 y el 11 de septiembre— el proyecto de subvención a la instalación académica ANID N° 85220097, que lidera el doctor Alejandro Retamal del Centro de Estudios del Desarrollo Regional y Políticas Públicas de la Universidad de Los Lagos (CEDER), desarrolló múltiples actividades organizadas de manera colaborativa, entre los investigadores del Instituto Milenio en Socio-Ecología Costera SECOS y del Centro UC Observatorio de la Costa.

En esta ocasión, se destacó el diseño y desarrollo de los talleres de mapeo participativos con funcionarios municipales, que tuvo por objetivo identificar, a partir de la experiencia y el conocimiento de los participantes, las principales problemáticas sociales y ecológicas en dichos territorios, así como sus sitios de valoración y otras dinámicas/relaciones socio-ecológicas relevantes para la toma de decisiones. “Mediante el mapeo participativo se busca la inclusión de los conocimientos y visiones de las personas que habitan los diferentes territorios, y que

pueden aportar dichos conocimientos en una conversación guiada donde se evidencian las temáticas más relevantes, a fin de plasmarlas en un mapa”, explicó el doctor Alejandro Retamal.

El investigador agregó que estos talleres se desarrollan bajo el alero de las perspectivas participativas de la investigación social y los principales resultados serán integrados en la plataforma interactiva BlueHub SECOS, que corresponde a un conjunto de herramientas de captura, catalogación y visualización de datos geospaciales de calidad, indispensables para la toma de decisiones. Además, se trabajará en la lógica de ‘datos abiertos’, los cuales corresponden a datos que pueden ser utilizados y distribuidos libremente por cualquier usuario.

En esta misma línea, también se han realizado actividades con profesionales de la unidad Borde Costero del Gobierno Regional Los Lagos y del municipio de Puerto Montt.



Académicos evidencian permanencia de la inseguridad alimentaria en Chile

La iniciativa busca incrementar la comercialización nacional y las exportaciones de productos cárnicos provenientes de sistemas productivos ganaderos de la región.

La actividad se realizó el 17 de octubre de manera “híbrida” en el edificio del CEDER de la Sede Santiago. La ponencia *“Inseguridad alimentaria a través del lente de la pobreza multidimensional: evidencia de Chile”* mostró los avances de un estudio que comenzó a principios de este año, en el cual también participan Carolina Olcay, José Navea y Gustavo Ahumada.

Rodrigo Yáñez es doctor en Sociología por la Escuela de Altos Estudios en Ciencias Sociales (EHES), es integrante de la Comisión Experta Asesora Presidencial para la actualización de la Medición de la Pobreza, y director de la Oficina Chile de Rimisp; Benjamín Jara es doctor en Economía Agraria, Ambiental y del Desarrollo por The Ohio State University.

Según los investigadores, la pandemia aumentó los índices de inseguridad alimentaria en muchos países, principalmente de África y de algunas regiones de América Latina, los cuales tuvieron que enfrentarse a esta nueva realidad. En el caso de Chile retornaron estos temores que en el siglo XXI parecían haberse alejado.

“Las cifras de inseguridad alimentaria en la última parte de la historia chilena, demuestran que ha estado presente, pero es una realidad que no se le da el suficiente énfasis; es lo que hemos estado trabajando en Rimisp y esta investigación quiere ponerlo en evidencia”, expresó Rodrigo Yáñez.

Respecto a las conclusiones preliminares, señaló que el estudio “revela una relación a través del tiempo entre las dimensiones de la pobreza multidimensional y la inseguridad alimentaria, enfatizando que la vivienda, el trabajo y las redes sociales impactan significativamente en la seguridad alimentaria en Chile”.

Agregó que la introducción de instrumentos específicos en el análisis “permite establecer vínculos causales, demostrando que las deficiencias en estas dimensiones de pobreza aumentan la probabilidad de inseguridad alimentaria, especialmente cuando se consideran los precios de los alimentos”.

Asimismo, precisó que las políticas públicas “se enfocan predominantemente en salud y educación, dejando vacíos en el abordaje de dimensiones más influyentes. La falta de intervención estatal efectiva en las dimensiones de vivienda, trabajo y redes sociales evidencia la no institucionalización de la inseguridad alimentaria en estas dimensiones. Estas dimensiones están asociadas con el aumento de la informalidad y problemas de vivienda, lo que agrava la inseguridad alimentaria”.

“Además -puntualizó- las interconexiones entre estas dimensiones sugieren la necesidad de políticas públicas multisectoriales que aborden conjuntamente la vivienda, el empleo y las redes sociales para mejorar la seguridad alimentaria”.

A su vez, aseguró que “la dependencia del estudio en dos encuestas transversales limita la exploración de relaciones causales a lo largo del tiempo y puede excluir dimensiones críticas no observadas como cambio climático o informalidad”.

Por último, remarcó que “se necesitan indicadores robustos para evaluar el impacto de las políticas sobre la inseguridad alimentaria”.

La presentación de los investigadores del Centro Latinoamericano para el Desarrollo Rural (Rimisp) se puede revisar en el siguiente [link](#).



Dra. Sandra Ríos expone su visión sobre el rol de las mujeres en el agro chileno en ExpoAgrícola 2024

La investigadora del CEDER ULagos presentó la ponencia «El Rol de las mujeres agroinnovadoras como agentes de cambio en el campo chileno».

El pasado 10 de octubre, en Santiago, en el marco de la ExpoAgrícola 2024, la Dra. Sandra Ríos, investigadora del CEDER ULagos y reconocida líder en innovación agropecuaria, fue protagonista de una exitosa exposición titulada *«El Rol de las mujeres agroinnovadoras como agentes de cambio en el campo chileno»*.

Esta invitación surgió a raíz del reconocimiento que la Dra. Ríos recibió de la Fundación para la Innovación Agraria (FIA) como Mujer Agroinnovadora de la Región de Los Lagos 2023, un galardón que destaca su labor en el sector.

Durante su presentación, la Dra. Ríos compartió con la audiencia las principales motivaciones que la han impulsado a dedicarse a la innovación orientada por misiones, subrayando los desafíos que ha enfrentado a lo largo de su carrera. Entre los elogios recibidos, se destacó su enfoque en el desarrollo sostenible y la inclusión de las mujeres en el agro, valores que han guiado su trayectoria profesional.

Cabe destacar que la Dra. Ríos también es parte de la constitución de la Red MAI (Mujeres Agroinnovadoras para Chile), una iniciativa creada con el apoyo de FIA para impulsar la innovación femenina en el agro. Su liderazgo fue reconocido al ser elegida como parte del comité de gobernanza encargado de activar esta red, lo que refuerza su compromiso con el empoderamiento de las mujeres en el sector agrícola.

La presencia en el evento del Ministro de Agricultura, Esteban Valenzuela, fue un hito importante. Al concluir su exposición, la Dra. Ríos invitó al Ministro a subir al escenario, donde tuvo la ocasión de entregarle una botella del primer espumante de la Patagonia chilena, Gran Lago, de la Viña Casa Klocker Prambis, producto en el que ha trabajado de manera directa con un proyecto dependiente del CEDER de la Universidad de Los Lagos.

El Ministro Valenzuela agradeció y valoró la producción de este espumante y mencionó que no solo simboliza el avance de la viticultura en la Región de Los Lagos, sino también el respaldo gubernamental a proyectos que promueven la innovación con identidad local.

La participación del Ministro Valenzuela y su apoyo a esta labor reafirman la importancia de seguir impulsando a mujeres -como la Dra. Sandra Ríos-, quienes están liderando la transformación del agro en Chile. A través de iniciativas como la Red MAI y productos emblemáticos como el espumante patagónico, se demuestra que la innovación agropecuaria con enfoque de género no solo fortalece el desarrollo local, sino que contribuye a la sostenibilidad e igualdad en el campo.



Investigador CEDER presenta investigaciones en salud

El Dr. Claudio Merino expuso en el XXXIV Congreso de Sociología ALAS 2024 realizado en República Dominicana.

Analizar la pertinencia de las intervenciones de promoción y prevención en salud y su relación con las desigualdades sociales en la Región de Los Lagos, así como abordar el desplazamiento forzado de mujeres que habitan en sectores rurales del sur de Chile, son las dos materias de estudios locales, que el doctor Claudio Merino, investigador del Centro de Estudios del Desarrollo Regional y Políticas Públicas (CEDER) presentó en el XXXIV Congreso de Sociología ALAS 2024 realizado en República Dominicana.

El XXXIV Congreso integró una serie de conferencias internacionales, junto al desarrollo de grupos de trabajo, dentro de los cuales el doctor Merino introdujo sus intervenciones. El investigador presentó las ponencias denominadas “¿El derecho a nacer en mi territorio? Violencias institucionales asociadas al proceso de nacer en territorios aislados. Región de Los Lagos, Chile” y “La atención primaria en salud y sus tensiones respecto de las inequidades y desigualdades sociales en territorios rurales del sur austral de Chile”.

Posteriormente, el doctor Merino Jara presentó tres conferencias en la Universidad Nacional de Colombia y en la Universidad del Rosario, destacando el cruce de los estudios territoriales, la salud pública y sistemas médicos en el sur de Chile. En la Universidad Nacional de Colombia participó en el panel “Salud y cuidado de la vida: una pers-

pectiva ambiental y colectiva”, organizado por el grupo de investigación en derechos colectivos y ambientales (Gidca). Posteriormente, el investigador colaboró en la maestría en Soberanía y Seguridad Alimentaria y Nutricional de la Facultad de Medicina, integrando el panel “La salud, el alma y las relaciones de cuidado en la naturaleza”.

En la Universidad del Rosario, participó en un panel de salud global, en el marco de formación de investigadores de pregrado y postgrado. “Mi participación en estos eventos internacionales, contribuye a posicionar a la Universidad de Los Lagos en un reconocimiento internacional, respecto de su contribución en estudios territoriales, por medio del Centro de Estudios del Desarrollo Regional y Políticas Públicas (CEDER) y de los programas de Doctorado de Ciencias Sociales en Estudios Territoriales, el Magíster en Ciencias Sociales y el Magíster en Ciencias Humanas”, comentó Merino Jara.



Buscar verdad, reconstruir historias y hacer justicia

Por **Romané Landaeta**, investigadora del CEDER

El título hace referencia al llamado del Plan Nacional de Búsqueda, Verdad y Justicia (agosto, 2023), cuyo propósito es «trazar la ruta de la desaparición de las víctimas, colaborar con las investigaciones judiciales y ayudar a configurar la memoria y la garantía de no repetición». Al mismo tiempo, siembra la esperanza en cientos de familias -luego de décadas- sobre el destino de sus seres queridos. Es sin duda un esfuerzo tardío, sin embargo, plantea la voluntad del Estado de hacer cumplir una de las tareas pendientes en esta materia, relacionada con la búsqueda de personas desaparecidas durante el régimen militar, haciendo eco a su vez de la Convención Internacional para la Protección de Todas las Personas Contra las Desapariciones Forzadas.

Como en otros casos, en Chile han sido los familiares y sus organizaciones quienes han liderado la denuncia respecto de los crímenes de lesa humanidad perpetrados por la dictadura. Asimismo, han luchado por lograr verdad, justicia y por el derecho a conocer las circunstancias respecto de lo acontecido con sus familiares detenidos y desaparecidos, interpelando a la democracia con la pregunta ¿dónde están? En esta lucha han encausado sus vidas quienes integran las agrupaciones de familiares de víctimas, encabezadas mayoritariamente por mujeres, resistiendo al olvido.

Es admirable que, a pesar de todo, del desgarramiento de sus historias, se mantengan de pie, junto a sus familias exigiendo justicia. Sus biografías revelan la entereza y convicción de su búsqueda. Es también un deber de memoria reconocer su legado. Muchas de ellas han fallecido sin tener respuestas. Quienes quedan, continúan con la prístina esperanza de encontrar aquel pequeño rastro que lleve a dar con el paradero de sus seres queridos.

Por esta razón el Plan de Búsqueda no sólo cumple una obligación de Estado, sino también es una forma de no olvidar temas pendientes en materia de derechos humanos y memoria histórica donde la democracia y quienes gobiernan tienen un aprendizaje.

Como señala en su primer informe la Mesa Técnica de Archivos Públicos del Plan Nacional de Búsqueda, es gracias a la temprana denuncia realizada por las familias y organizaciones de la sociedad civil como el Comité Pro Paz, la Vicaría de la Solidaridad, la Agrupación de Familiares de Detenidos Desaparecidos, la Fundación de Ayuda Social de las Iglesias, la Comisión Chilena de Derechos Humanos, el Comité de Defensa de los Derechos del Pueblo, entre otros, cuyo propósito fue dar asistencia sociojurídica, generando la conformación de archivos que más tarde respaldó y sostuvo el trabajo de calificación de las comisiones de verdad. El acceso a los archivos públicos ha sido una demanda ciudadana y por primera vez el Estado lo asume como parte de la política pública. De ahí también la relevancia para realizar trabajos de memoria con pertinencia territorial.

“El Plan de Búsqueda no sólo cumple una obligación de Estado, sino también es una forma de no olvidar temas pendientes en materia de derechos humanos y memoria histórica”

*Publicada el 1 de agosto de 2024 en el Diario Austral de Osorno



Innovación rural campesina

Por **Andrés Marín**, investigador del CEDER

En la provincia de Osorno, la industria agroalimentaria es reconocida por sus avances en innovación. La incorporación de ciencia y tecnología en sus procesos le ha permitido responder a los cambios de mercado y ambientales. Pero la provincia alberga también una producción tradicional de pequeña escala, de gran relevancia social, que enfrenta importantes desafíos con limitadas posibilidades de innovar. La agricultura campesina -que descansa en el trabajo familiar-difícilmente tiene capacidad para optar a los instrumentos regulares de financiamiento. ¿Cuáles son sus necesidades y propuestas en innovación rural?

En la comuna de Osorno existen más de 1700 campesinos inscritos en el municipio. Entre ellos, un segmento compuesto mayoritariamente por mujeres y adultos mayores produce hortalizas, frutales, flores, hierbas medicinales, plantas ornamentales y miel. Algunos agregan valor elaborando mermeladas, conservas, frutos secos o artesanía. Sus canales de venta son informales, en las ferias o directamente al cliente. En talleres realizados con cerca de 20 emprendedores rurales y estudiantes de agronomía pudimos conocer sus realidades, compartir conocimientos y apoyar el diseño de sus proyectos.

En la producción tienen problemas de escasez de agua para riego, mala calidad o degradación de suelos y exposición de los cultivos a las heladas. En postcosecha, la corta duración de los productos frescos, la falta de equipamiento para envasado, y baja capacidad de inversión son frecuentes. En comercialización, añoran mayor diversidad/estabilidad de puntos de venta, mayor encadenamiento con el turismo, y herramientas para el uso de plataformas digitales.

Para enfrentar estas dificultades, un concurso asociado al gobierno local financiará sus propuestas de innovación incremental en la producción o comercialización. Son proyectos de tecnificación del riego, acumulación de aguas lluvias, cultivo en microtúneles, máquinas para el secado, envasado y conservación de productos. En comercialización, desarrollo de marca y etiquetado, o implementos para el transporte y presentación. Destacan algunas iniciativas basadas en energía solar y elaboración de biofertilizantes. Responden a necesidades de incorporación tecnológica, más que innovaciones propiamente tales. Sin embargo, son proyectos de bajo costo, pero con un alto impacto local en lo social, económico, y ambiental.

“Es importante explorar nuevas rutas para potenciar una innovación agroalimentaria pertinente a cada realidad”.

A un mes de la conmemoración del día del campesino, es importante explorar nuevas rutas para potenciar una innovación agroalimentaria pertinente a cada realidad. En esto, la articulación entre pequeños emprendedores, los gobiernos locales y la universidad es clave para empezar a acortar las brechas con la ciencia y la tecnología.

*Publicada el 29 de agosto de 2024 en el Diario Austral de Osorno



Día Internacional de Atención Primaria

Por **Claudio Merino Jara**, investigador del CEDER

El pasado 6 de septiembre se celebró el Día Internacional de la Atención primaria en salud, en conmemoración de la conferencia internacional de Alma Ata celebrada en Rusia en 1978.

Aquel encuentro establecía la estrategia de atención primaria en salud como la crítica a un modelo de atención centrado en los hospitales con fuerte orientación biomédica. Su estrategia procuraba la descentralización de salud, con un enfoque comunitario con foco en la relación entre los procesos de salud-enfermedad y los estilos de vida, sistema político, económico y cultural. En definitiva, intentaba implementar los principios de la medicina social, considerando los efectos o consecuencias de las desigualdades sociales en la salud de la población, sin descuidar la mirada biomédica.

En ello Chile tenía una larga tradición. Como antecedente, en 1939 se publicó el libro sobre la realidad médico social de Salvador Allende, argumentando los efectos de las desigualdades sociales como causa de la mortalidad infantil y los problemas de salud de las personas. Unos años antes, en 1925, se creó la primera Escuela de Trabajo Social en Latinoamérica del Dr. Alejandro del Río y en 1952 el Servicio Nacional de Salud. Todas esas acciones tenían una clara orientación en el fortalecimiento de la calidad de vida de las personas. Es decir, un marco de derechos sociales en construcción, derivados del aprendizaje de las consecuencias negativas de la cuestión social, como nuestro triste récord mundial de mortalidad infantil, adjudicado en tres oportunidades 1891-96; 1906 y 1908.

El marco de una política sanitaria orientada hacia un enfoque integral consagró las acciones en salud como uno de los referentes más importantes del mundo, como por ejemplo, el Servicio Nacional de Salud.

Sin embargo, de forma incomprensible, dado sus logros, un año después de implementada la estrategia de atención primaria, la dictadura militar eliminó el Servicio Nacional de Salud, que en sus 27 años de experiencia permitió consagrar avances significativos: disminución de la mortalidad infantil, mortalidad materna e incremento de la esperanza de vida.

La conmemoración del Día Internacional de Atención Primaria se conecta en Chile con la construcción histórica de derechos sociales, como por ejemplo, la celebración de los 100 años de la creación del Trabajo Social en Chile y el fortalecimiento de las políticas sociales, así como su interrupción y transformación producto de los cambios en el camino democrático chileno.

En tiempos de transición pandémica, es importante destacar a la salud primaria como un referente importante de la salud pública mundial.

*Publicada el 12 de septiembre de 2024 en el diario Austral de Osorno.

“En tiempos de transición pandémica, es importante destacar a la salud primaria como un referente importante de la salud pública mundial”



Informe de Desarrollo Humano

Por **Marcel Thezá**, investigador del CEDER

Hace algunos días ha sido presentado el nuevo informe de desarrollo humano elaborado por el Programa de Naciones Unidas para el Desarrollo (PNUD), bajo la pregunta: ¿por qué nos cuesta cambiar?. Este texto retoma una importante tradición de once informes anteriores sobre el comportamiento de la sociedad chilena y de sus constantes evoluciones a partir de la década de los '90', experiencia de investigación que lamentablemente había sido interrumpida el año 2015.

Los efectos mediáticos de este informe, hasta el momento, han sido positivos en cuanto a la cantidad de reacciones y comentarios, y cabría esperar que actores privados, esfera pública y mundo estatal y político, lo lean con la calma y profundidad suficientes, interesándose en resolver lo que el informe denomina «*las débiles capacidades*» de Chile para conducir cambios en una lógica de desarrollo humano sostenible.

“El informe provee de muchos e interesantes elementos que nos conviene discutir y relevar en todo el abanico de agendas que hay en nuestro país”

En rigor, el informe provee de muchos e interesantes elementos que nos conviene discutir y relevar en todo el abanico de agendas que hay en nuestro país. Yo quisiera, en esta columna, simplemente distinguir un aspecto en particular.

Me refiero al debate sobre la originalidad de Chile en torno a los cambios que se describen. En este aspecto es cierto que nuestro país se acerca, en materia de comportamiento cultural, a muchas de las naciones de occidente. Sin embargo, creo importante distinguir el rol de los actores en países como el nuestro y en países ya desarrollados. En ambos casos, la idea de «*relaciones disfuncionales entre actores*» es parecida, pero lo que no es lo mismo es «*actuar*» para conservar derechos adquiridos (que es el caso en los países desarrollados y con apropiaciones de esta lucha en todo el espectro político) que para establecer derechos aún ausentes que el propio informe destaca que son la base de cualquier idea de sociedad o de un debate sobre un nosotros, idea que, a partir de los comentarios derivados del informe, parece que nos interesa menos que en años anteriores.

La frustración en nuestros países es, por lo tanto, mayor porque se instala la idea de que el cambio, siendo necesario, es imposible o improbable. Hay un fuerte pesimismo que el propio texto trasunta y aceptaremos que ningún proyecto de desarrollo puede fundarse en un sentimiento del fracaso de no poder ponernos de acuerdo en la vida que queremos llevar, que no es la adición de expectativas individuales, sino de un todo que nos represente material y simbólicamente.

Este informe llega semanas antes de nuestras festividades nacionales; quizá, un buen momento para volver a pensar en perspectiva de «*proyectos país*».

*Publicada el 26 de septiembre de 2024 en el Diario Austral de Osorno



Palestina presente en Osorno

Por **Patrick Puigmal**, investigador del CEDER

Hace algunas semanas tuvimos el privilegio y el honor de poder recibir en Osorno a Vera Baboun, embajadora de Palestina en Chile. Ofreció una conferencia titulada «*El genocidio del pueblo palestino: perspectivas históricas y el impacto en la niñez*». Más allá de la terrible actualidad que impacta a esta región, es saludable volver al origen y al contexto de cualquier evento histórico para entenderlo en toda su plenitud.

La ONU creó en 1948 el Estado de Israel y debía crear en el mismo tiempo el Estado de Palestina. No ocurrió lo segundo, ocurrió más bien el éxodo de cientos de miles de palestinos, obligados a dejar su tierra para, en la mayoría de los casos, asilarse en campos «transitorios» principalmente en Jordania, Siria y Líbano. Es solamente en 1993 que la comunidad internacional reunida en Oslo confirmó la creación del Estado de Palestina. Jamás aceptado por Israel, el Estado de Palestina tiene un territorio atribuido y reconocido internacionalmente (Cisjordania y banda de Gaza) constantemente asediado por la migración continua de judíos en el marco del sionismo, creando cada día más colonias (*kibutz*). Hoy la Cisjordania es un territorio parcelado, dividido, con múltiples controles militares que impiden la libre circulación de la población y el desarrollo armónico de la región.

Académica de la Universidad de Belén durante veinte años, primera mujer alcaldesa de Belén (2012-2017), miembro del Consejo Nacional de Palestina (2018), escritora y embajadora extraordinaria y plenipotenciaria de Palestina en Chile (2022), Vera Baboun declaró en esta oportunidad: «*los ataques del 7 de octubre de 2023 no ocurrieron en el vacío... fueron 76 años de constantes atrocidades e injusticias que han atravesado los palestinos como nación ocupada*». Hoy día hay alrededor de 5,5 millones de palestinos viviendo en Palestina y 5,9 haciéndolo como refugiados en campamentos fuera del territorio. Estas cifras no necesitan más palabras para entender la atrocidad de su situación.

“Chile es el país con más población de origen palestino en el mundo después de Palestina”

Chile es el país con más población de origen palestino en el mundo después de Palestina. Osorno no está ajena a esta situación. Existe una comunidad palestina muy activa, particularmente en el rubro comercial, al lado de descendientes sirios y libaneses. Viven su vida cotidiana chilena como cualquier ciudadano de este país, pero su alma, sus ojos, están constantemente dirigidos hacia la tierra de sus ancestros.

«*¡Más se encierra la gente, más se radicaliza!*», con estas palabras extractas de su libro «*Por el amor de Belén, mi ciudad amurallada*», Baboun traza el corazón de su acción: ayudar a su país, su ciudad y las mujeres rompiendo estas murallas. Mensaje universal desde una mujer intelectual, activista y humanista.

*Publicada el 10 de octubre de 2024 en el Diario Austral de Osorno



Puntos de apalancamiento

Por **Mauricio Hernández**, investigador del CEDER

El Informe sobre Desarrollo Humano en Chile 2024, publicado por el Programa de las Naciones Unidas (PNUD), explora por qué los cambios necesarios para avanzar hacia un Desarrollo Humano Sostenible no han logrado concretarse, a pesar de las demandas ciudadanas y el respaldo del conocimiento experto.

El informe identifica la dificultad para conducir cambios sociales como un problema clave. Esta conducción no depende sólo de la voluntad política, sino de una red compleja de interacciones entre actores sociales, influenciada por subjetividades, discursos públicos e instituciones. Esta dinámica ha entorpecido las transformaciones que Chile necesita para enfrentar los desafíos futuros.

El análisis del PNUD sugiere que Chile carece de capacidad colectiva para transformar su sistema social y económico. Aquí cobra relevancia el concepto de «puntos de apalancamiento» desarrollado por Donella Meadows. Según Meadows, un punto de apalancamiento es un lugar estratégico dentro de un sistema donde una pequeña intervención puede generar un cambio significativo.

El informe plantea que los actores sociales en Chile no han logrado identificar ni activar estos puntos de apalancamiento. Los esfuerzos se han centrado en modificaciones superficiales, sin tocar el propósito del sistema, que son los elementos que más influyen en su comportamiento. En términos de Meadows, el propósito de un sistema define cómo este opera y cualquier intento de cambio que no lo modifique sólo producirá resultados parciales o temporales.

Una de las características del pensamiento sistémico es su enfoque en las interconexiones dentro de los sistemas. En lugar de centrarse en eventos individuales o cambios aislados, este enfoque reconoce que los sistemas operan mediante estructuras de retroalimentación, generando comportamientos no lineales. Estos comportamientos son clave para entender por qué las soluciones simples a menudo tienen efectos imprevistos.

La hipótesis del informe es que la incapacidad para concretar los cambios necesarios se debe a que las intervenciones no han afectado el núcleo del sistema. Para lograr transformaciones sostenibles, es esencial una comprensión sistémica que permita identificar y actuar sobre los puntos de apalancamiento adecuados, lo cual implica revisar las instituciones, normas y valores que sostienen el sistema actual.

Otra característica del pensamiento sistémico es la identificación de límites, es decir, hasta qué punto una intervención puede ser efectiva antes de generar efectos contrarios a los esperados. En el caso chileno, entender estos límites es crucial para evitar políticas mal diseñadas que, lejos de generar progreso, obstaculicen el avance social. Sin una intervención estratégica en los puntos clave del sistema, los cambios seguirán entrampados.

“Para lograr transformaciones sostenibles, es esencial una comprensión sistémica que permita identificar y actuar sobre los puntos de apalancamiento adecuados”

*Publicada el 24 de octubre de 2024 en el Diario Austral de Osorno.

Seminario



Valentina Ulloa, estudiante del Doctorado de Ciencias Sociales en Estudios Territoriales, participó en el seminario “*Desigualdades de Género en Territorios Rurales: Trabajos y Violencias*” en Valparaíso. Más información [aquí](#).

Congreso



Omar Bello, estudiante del Doctorado de Ciencias Sociales en Estudios Territoriales, participó en el I Congreso RedIPPol realizado en la Universidad de São Paulo, Brasil, donde expuso el tema «*Infancias, Diagnósticos y Salud Mental: Discursos sobre el diagnóstico de TDAH en la Región de Los Lagos, Chile*». Más información [aquí](#).

CTCI e I+D+i+e



Andrea Tereucán, estudiante del Doctorado de Ciencias Sociales en Estudios Territoriales, participó en el Seminario Internacional de CTCI e I+D+i+e, “*Voces desde el Sur: Saberes, Conocimientos y Género en Contextos Globales*”, que se llevó a cabo en el Campus Chuyaca. Más información [aquí](#).

Futuro de la Niñez



Lorena Paredes, estudiante del Doctorado de Ciencias Sociales en Estudios Territoriales, colaboró como autora en una de las propuestas del Libro *Desafíos del Futuro de la Niñez*, en el área de Parentalidades Familia y Bienestar Social. El documento se lanzó en el hemiciclo del ex Congreso Nacional en Santiago. Más información [aquí](#).

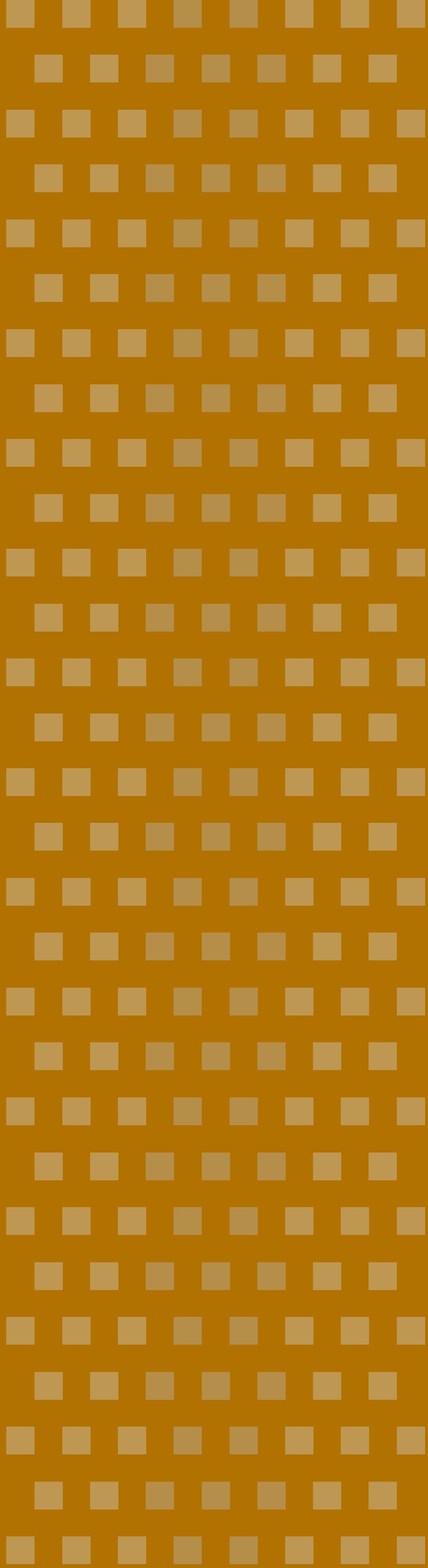

5 **UNIVERSIDAD ACREDITADA**
Septiembre de 2021 - Septiembre de 2026
Gestión Institucional · Docencia de Pregrado
Investigación · Vinculación con el Medio
AVANZADA

www.ulagos.cl